juillet 2013

BANNALEC

journal d'informations municipales

L'événement de l'été

Festival des Rias

Le 28 août dans le centre ville

L'édito / Pennad-stur

Cet édito est traduit en breton dans ce bulletin. C'est une des actions qu'a choisi la commune de Bannalec dans les 10 qu'elle doit réaliser pour être labellisée au niveau 2 de la charte Ya d'ar brezhoneg. Cette adhésion engage la commune à entreprendre différentes actions pour promouvoir et développer la culture et la langue bretonnes dans les domaines de la vie sociale et publique.
Nul doute que Bannalec arrivera à ses fins rapidement en partenariat avec l'Office Public de la langue bretonne. Au conseil municipal de février, les élus se sont prononcés pour une réalisation avant 2 ans.

Bonne lecture et bonnes vacances en espérant un été un peu plus clément que le printemps.

Yves André, maire

Lakaet e vo pennadoù-stur ar c'hannadig-mañ e brezhoneg. Sed aze unan eus an traoù zo bet dibabet gant Kumun Banaleg e-touez an 10 tra a zo da ober evit kaout label 2 ar garta « *Ya d'ar brezhoneg* ». Dre emezelañ ouzh ar garta-se e ouestl ar gumun seveniñ oberoù a bep seurt evit kas warraok yezh ha sevenadur Breizh war dachennoù ar vuhez sokial ha foran.
Hep mar na marteze e teuio Banaleg a-benn d'en ober, buan, dre genlabourat gant Ofis publik ar brezhoneg. E-pad kuzul-kêr miz C'hwevrer o doa dibabet an dilennidi kas an oberoù da benn dindan 2 vloaz.
Lennadenn vat ha vakañsoù mat deoc'h ! Emichañs e vo bravoc'h an amzer en hañv eget m'eo bet en nevezamzer.

Youn André, maer

Journal d'informations municipales de Bannalec
Directeur de publication : Yves André
Comité de rédaction : Marie-France Le Coz, Daniel Sellin, Guy Le Sergent, Arnaud Taéron, Marcel Jambou, Nicole Rouat, Josiane André, Martine Prima
Crédit photos : mairie de Bannalec, associations, Patrick Tanguy
Conception, rédaction et réalisation : Patrick Tanguy, Quimperlé 06 71 26 73 19
Impression : Imprimerie Nouvelle, Quimperlé

Imprimé sur papier recyclé

En bref ....

Gastronomie : félicitations aux Bannalécois !

Lorick Le Droumaguet a obtenu la médaille d'or du meilleur apprenti du Finistère en boulangerie et viennoiserie.
Micheline Rolland est lauréate du concours culinaire amateur Toques et Chefs organisé par la Chambre de Commerce et d'Industrie du Finistère.
Maryvonne Jaffrézic a remporté le premier prix au concours mondial amateur du gâteau breton à Ploemeur, catégorie « recette libre ».

Travaux sur la voie ferrée : passages fermés

Des travaux de renouvellement de voie sont menés entre Quimper et Lorient. Ils occasionneront des fermetures de passage à niveaux. Le planning est le suivant :
Passage à niveau 494, fermeture du 28 octobre au 21 novembre (venelle de l'étang - Tromelin) ;
PN 492, fermeture du 31 octobre au 27 novembre (rue de la Gare) ;
PN 491, fermeture du 4 au 29 novembre (Keverret) ;
PN 490, fermeture du 5 au 29 novembre (Kerandun) ;
PN 489, fermeture du 7 novembre au 4 décembre (CD 106).

Le préfet en visite à Bannalec

Début juin, le préfet du Finistère, Jean-Luc Videlaine, était en visite sur le territoire de la Cocopaq. C'est dans ce cadre qu'accompagné entre autres du président de la Communauté de Communes et du maire, il est venu voir l'emplacement où doit se construire la maison de l'enfance. Celle-ci regroupera l'accueil de loisir sans hébergement (ALSH) de compétence communautaire et le multi-accueil, crèche et halte-garderie, de compétence communale.

Pétanque : de bons résultats d'ensemble

Le club de pétanque se porte bien, comme en témoignent les résultats du printemps. Ainsi, Théo Penven est devenu champion du Finistère cadet le 14 avril à Gouesnou. En doublettes seniors, Serge Tamic et Philippe Le Gallic ont pris la deuxième place aux championnats de Bretagne le 4 mai à Plestin-les-Grèves. En doublettes féminines, Gaëlle Le Gall et Claudie Le Bon se sont également qualifiées pour le championnat de Bretagne. En doublettes mixtes, deux équipes bannalécoises ont atteint les poules finales du championnat du Finistère : Nicole Riouat et David Tanguy ont été battus en demi-finales, Sophie Pensec et Serge Tamic en quarts-de-finale. Ils se sont qualifiés du même coup pour le Régional. En tête-à-tête seniors, Pascal Jourdren s'est incliné en quarts-de-finale du championnat de Bretagne. En vétérans (plus de 60 ans), Bernard Guigourès, J.C. Bleuzen et François Bernard ont atteint les demi-finales du championnat régional à Lamballe.

SOMMAIRE

p.2 L'édito – Infos en bref
p.3 Actualités : urbanisme, travaux
p.4 Economie : la chaudronnerie Penn
p.5 Vie municipale : réorganisation des services municipaux
p.6/7 Culture et loisirs : le festival Les Rias à Bannalec en août
p.8 Vie sociale : le foyer de vie de l'APAJH à Rumain
Environnement : les zones humides
p.9 Vie sportive : retour sur une saison très riche, l'aire de loisirs au stade
p.10 Le calendrier des animations et des rendez-vous du territoire
p.11 Tribunes libres
p.12 Culture : scène couverte, Anne Tatun et les enfants

Infrastructures communales

L'espace Toupin devient Ti Laouen

Grand projet de la mandature, la construction de l'espace Toupin, qui vient d'être baptisé Ti Laouen, est en cours d'achèvement.

Répondant aux aspirations des habitants comme des associations, l'espace Ti Laouen comprend une salle pouvant accueillir 100 personnes, une autre d'une capacité de 50 personnes, 3 bureaux et 3 appartements.
Le coût total s'est élevé à 682 569,67 € hors taxes. La commune bénéficie d'une subvention de 100 000 € de l'Etat et une autre est espérée du Conseil Général.
Projet ambitieux, cette opération a mobilisé temps et énergies : définir le projet, trouver les financements, lancer les consultations, écouter les avis des uns et les observations des autres, revoir, modifier.....
Cette réalisation est là et bien là. Ces salles renvoient à l'idée de loisirs, de fête, de culture, de cérémonies, d'écoute.. Tout ce qui fait le dynamisme d'une commune.
Les élus espérent que les jeunes et moins jeunes, actifs ou retraités, membres d'associations puissent se retrouver dans ce lieu et s'employer à le faire vivre.

Réseaux, voirie, cadre de vie

Le point sur les réalisations

Réseaux :

Les travaux d'assainissement dans les secteurs de Kerliver, Le Petit Verger et Kermérour Pont Kéréon sont terminés et réceptionnés. **Les riverains peuvent se raccorder au réseau.**
Sur le réseau d'eau potable, une conduite acier a été remplacée par du PVC dans le secteur de la gare. Le réseau a été renforcé sur 220 ml à Rumain, ces travaux étant effectués par les services techniques.
Route de Quimperlé, les travaux d'aménagement de la première tranche sont achevés. L'effacement des réseaux EDF/PTT est en cours.

Voirie :

Les travaux d'entretien de la voirie (curage, bitumage et désherbage) par le syndicat intercommunal se poursuivent : Boudou, Kerféron, Cosquériou St Cado, Kerundun, Lanon, Kerboscao, Mirinit, St Mathieu, Ty Névez Kerlagadic...

Cadre de vie :

Deux arches fleuries ont été posées aux entrées de ville route de Quimperlé et Rosporden. Elles participent à l'embellissement et rappellent l'obtention de la première fleur.
Parc Emmanuel Robin, le marché est attribué : les jeux seront posés d'ici fin juillet.

Bâtiments :

La médecine du travail (S.T.C) a pris possession de ses nouveaux locaux aménagés dans l'ancienne perception.

Travaux

Accessibilité améliorée

Rampe de la mairie

Les salles de mariage et du conseil municipal sont désormais accessibles aux personnes à mobilité réduite (P.M.R). Les travaux ont été réalisés par les services techniques municipaux.

Bandes pododactiles

Les bandes pododactiles constituent un dispositif d'éveil à la vigilance (ou dispositif d'alerte) ayant pour but de signaler un obstacle aux personnes déficientes visuelles. 12 passages piétons en centre bourg en ont été équipés.

2 quais pour les bus

Les 2 quais pour les bus, mis en place route de Quimperlé et place Y. Tanguy, répondent aux normes P.M.R

Sécurité renforcée

Plateau ralentisseur

Répondant à la demande des riverains et aux données transmises par le radar pédagogique (vitesses excessives et répétitives), deux plateaux ralentisseurs en enrobé ont été réalisés route de Quimperlé et route du Trévoux afin de sécuriser les lieux.
Route de St Thurien, des travaux d'aménagement d'accotement pour piétons sont prévus entre Kergoz et Kerguyader.

Chaudronnerie Penn

Une vraie entreprise familiale

De la route, entre Bannalec et la voie-express, le bâtiment gris est bien visible, au milieu de la zone d'activités de Pont Glaérès : la chaudronnerie - mécanique industrielle Penn y est installée depuis plus de 10 ans. 12 personnes y travaillent, uniquement à destination des professionnels, sous la direction de Jean-Paul et Ghyslaine Penn. Cette entreprise, c'est aussi et avant tout l'histoire de ce couple.

Dessinateur et tourneur-fraiseur de formation, Jean-Paul Penn a travaillé pendant 10 ans dans une entreprise de chaudronnerie. L'idée de créer sa propre entreprise *« m'est venue en passant devant une ancienne forge sur la route de mon domicile, au lieu-dit Rozic. »* Le projet prend forme : *« j'ai d'abord acheté les machines, le plus souvent lors de ventes aux enchères : presse plieuse, scie à ruban, fraiseuse, tour...»* L'aménagement du local de 200 m², en location, se fait en parallèle : *« j'y ai consacré tous mes weeks-ends et mes jours de congé. »*

En août 1994, tout est prêt, même les commandes. *« Pendant 6 mois, j'ai travaillé seul mais la charge de travail a été très lourde dès le départ. »*

Secrétaire médicale, Ghyslaine lui apporte bien sûr son aide mais *« pendant un an, j'ai conservé mon activité, le temps de voir si l'entreprise était viable et si nous pouvions travailler ensemble. »* L'expérience est concluante.

Très vite, chaudronniers et mécaniciens rejoigent l'entreprise : *« nous avons embauché très vite dans la mesure où nous avons eu des commandes importantes à honorer. »* Les clients sont pour la plupart des entreprises du territoire, les usines agro-alimentaires en particulier, chez qui *« nous nous sommes chargés de l'entretien des machines. »*

L'ancienne forge s'est vite avérée trop exigüe : *« nous avons dû installer des toiles de tente à l'extérieur pour développer notre activité ! »* Seule solution, déménager.

Un bâtiment neuf à Pont Glaérès

Pas très loin de Rozic, à Pont Glaérès, la commune développe une zone d'activités. Jean-Paul et Gyslaine y font construire un bâtiment tout neuf. L'entreprise s'y installe en 2001. Le développement se poursuit : *« dans les 2 ans suivant notre installation, l'effectif est monté à 12 personnes. »* Pas question d'aller au-delà : *« nous tenons à garder la maîtrise totale de notre outil. »* Cette maîtrise, elle se retrouve aussi dans leur recrutement et le management du personnel : *« nous avons beaucoup axé nos embauches sur la qualité relationnelle : nous travaillons sur la durée, avec des clients qui nous suivent pour la plupart depuis très longtemps, et il est essentiel de nouer une confiance infaillible entre le client et l'entreprise, via notre personnel. »*

Dans le même esprit, *« nous faisons en sorte que chacun soit polyvalent, qu'il soit capable de concevoir et de fabriquer une pièce. »* Cette autonomie n'altère en rien l'ambiance et les échanges au sein de l'entreprise : *« nous mangeons ensemble à midi et la pause café à 16 h est sacrée ! »*

Être très réactif

L'entreprise s'est spécialisée dans l'entretien des machines dans les entreprises et la fabrication en atelier. Sur ce dernier poste, *« la méthode de travail a évolué puisque toutes les découpes des pièces, au laser, se font en sous-traitance à l'extérieur. »* Ainsi, les gros investissements sont minimisées dans la mesure : *« nos seuls besoins se situent au niveau du petit matériel que nous auto-finançons. »*

Clef de la réussite, *« nous sommes et nous devons être toujours très réactifs, par rapport aux demandes. »* Et parfois même un peu plus : *« de par notre connaissance de nos clients, nous anticipons et nous travaillons parfois en amont dans la fabrication de prototypes. »*

Pour autant, l'équilibre est fragile, ne serait-ce que par rapport au prix de la matière première, essentiellement de l'inox, qui entre pour moitié dans le coût de fabrication d'une pièce. Ghyslaine et Jean-Paul le savent : il faut rester constamment vigilant, à l'écoute, et savoir s'adapter au marché. Les clefs de leur réussite...

Chaudronnerie - Mécanique industrielle Penn
Création en août 1994 - Installation à Pont Glaérès en 2001 - Effectif : 12 personnes

Vie commerciale

Le commerce de cycles, place Yves Tanguy, a fermé ses portes. Après 21 ans d'activités, Solange a fait valoir ses droits à la retraite.

Le 1 place de la paix est désormais baptisé *Louan* et propose des vêtements et chaussures pour femmes. Le salon esthétique derrière l'église est remplacé par une crêperie, *Tal An Iliz*, tenue par Céline, auparavant sur le marché.

Changement également de propriétaire au kebab, rue de la gare : Hocine vient d'ouvrir *Le Ciam* et propose une restauration rapide ou à emporter, midi et soir.

Un nouveau salon de coiffure *L'élégance* a ouvert rue de Kerlagadic en ce début d'été.

Services municipaux

Une réorganisation complète répondant aux besoins

Depuis le 1er janvier 2013, les services communaux ont fait l'objet d'une réorganisation suite à une analyse organisationnelle menée tout au long de l'année 2012.
Cette démarche a pour objectif d'optimiser l'organisation et le fonctionnement général de la collectivité.
La première étape fut la mise en place d'un nouvel organigramme répartissant désormais les services en 3 pôles placés sous la Direction Générale des Services : l'Administration Générale compte 7 agents, la Vie Locale s'appuie sur 26 agents, et le Pôle Technique est composé de 24 agents.
Pour mener à bien cette réorganisation, il a été procédé au recrutement en interne de différents responsables de service. Seul un poste a fait l'objet d'un recrutement externe, celui de responsable « médiathèque » pourvu le 1er avril dernier.

DGS : Directeur Général des Services
François CONNER

En parallèle, un travail de fond sur l'élaboration des fiches de poste et la mise en place de l'entretien professionnel individuel annuel ont été menés.
Le choix de la municipalité est de doter les services d'outils de management répondant aux besoins de la commune.

PÔLE ADMINISTRATION
7 AGENTS

Directrice Générale
DGA – DRH
Hélène HERMITTE

PÔLE TECHNIQUE
24 AGENTS

Directeur
François PERENNOU

Responsable du service
« Environnement »
Guy LAURENT

Responsable du service
« Voirie réseaux divers»
Pascal ROBIN

Responsable du service
« Infrastructures »
Daniel HERLEDAN

PÔLE VIE LOCALE
26 AGENTS

Directrice
Céline FAILLER

Responsable du service « Médiathèque »
Rozenn FAOU

Responsable du service « Animation »
Magueye SOW

Responsable du service « Restauration »
Jérôme BLAIN (n'a pas souhaité paraître en photo)

Responsable du service « Périscolaire »
Stéphanie PERON

Festival des Rias
Au centre ville le 28 août

Le Festival des Rias édition 2013 vous donne rendez-vous du 28 août au 1er septembre. Et cette année, l'inauguration a lieu à Bannalec.
Le théâtre de rue s'invite dans des lieux insolites. Il va investir notre centre ville le mercredi 28 août en soirée en proposant deux spectacles grandioses sur lesquels il faudra lever les yeux...

Aux dires des organisateurs, Bannalec a été choisi pour lancer le festival pour sa simplicité, sa convivialité et son dynamisme. Ces deux spectacles sont donc espacés d'une heure et demie pour laisser s'exprimer cette convivialité avec des associations locales qui s'occuperont de la restauration, de l'animation, des concerts..
Sur l'ensemble de la Cocopaq, 40 représentations, préparées et présentées par 24 compagnies, sont programmées. L'édition 2013 du festival des Rias s'annonce déjà belle.
Ce grand rendez-vous du théâtre de rue avait séduit les habitants du pays de Quimperlé l'an dernier pour sa première édition : 34 000 spectateurs avaient assisté aux différents spectacles donnés sur le territoire !

Le festival 2013 démarrera donc à Bannalec, et s'achèvera sur la côte, à Riec-sur-Bélon, Clohars-Carnoët et Moëlan-sur-Mer, après avoir traversé Mellac, Guilligomarc'h, Rédéné et Quimperlé.

Programme complet disponible sur : **www.lesrias.com/**

19h12 : *Chimère à tous les étages*

Antoine le Ménestrel, en collaboration avec Jean-Louis Le Vallégant

Joyeuse, curieuse et imprévisible, la chimère que l'on pensait voir sortir des flots nous arrive du ciel pour une inauguration spectaculaire, participative et colorée.
Ce voyage artistique en Pays des Rias débute par la rencontre improbable de deux artistes : Antoine Le Menestrel, grimpeur chevronné qui dresse des passerelles entre l'acrobatie, la danse, les arts de la rue, l'escalade, et Jean-Louis Le Vallégant, talabardeur, sonneur de saxophone, collecteur, passionné par la musique traditionnelle de Bretagne.
Avec l'implication de la population, le danseur vertical et le musicien rassemblent les couleurs de l'arc-en-ciel pour mieux les sublimer et sonner ainsi le réveil de la Gavotte de Bannalec !
Habitants et curieux, revêtissez votre couleur et entrez dans la ronde, la chimère compte sur vous pour lancer ce nouveau voyage en Pays des Rias !

21h21 : *Page blanche*

Compagnie Lucamoros

Chroniques enluminées (création 2009) - 60 mn
Théâtre de rue, arts plastiques et musique

Imaginez un grand échafaudage dressé sur une place, objet monumental intégré à l'architecture de la Ville, comme une immense page blanche offerte, des toiles tendues vont se couvrir d'images peintes, gravées ou filmées en direct, au vu et au su des passants rassemblés. Page Blanche – Chroniques enluminées est une fresque collective, une bande dessinée déferlante, composée et mise en voix par une demi-douzaine de jeunes peintres-chanteurs européens.

Le festival off

En plus de la programmation du festival des Rias, trois concerts sont proposés « en off» au cours de la soirée du mercredi 28 août. L'occasion de découvrir ou de re-découvrir des artistes de la région.

Les Peter's Uncles Blues Band

Deux membres de l'association bannalécoise Metablues sont à l'origine du groupe. qui fut d'abord d'abord un trio, le Metablues Band. Le nom a changé avec l'arrivée de deux autres musiciens. Le répertoire se compose essentiellement de reprises de standards du blues du Mississipi....

Ogma

Ogma est un trio rock composé de Aurélien Picard au chant et à la guitare, d'Hervé Lesaunier à la basse et aux chœurs, et de Maxime Courant à la batterie. Le groupe est installé dans le pays de Quimperlé, il a pris forme en 2006 aux alentours de Rennes. Ogma a sorti un premier album autoproduit en 2009, *Le temps des désillusions*, et plus récemment un maxi 5 titres, *À nos actes perdus*.

Leopol et Fred

Un spectale déambulatoire :
Fred Nantel et sa marionnette Léopol qui arpentent les rues à la rencontre des passants...

Jardiner malin

Des plantes au service... des plantes

Des plantes compagnes

L'association de plantes permet de repousser certains parasites.
On sait généralement que l'ail associé à la carotte éloigne la mouche de la carotte ou la proximité carotte-poireaux éloigne la mouche du poireau.

Mais il existe de **nombreuses associations intéressantes** :
- menthe-choux pour repousser le papillon piéride du chou,
- basilic-tomate pour éloigne la mouche de la tomate
- d'autres plantes dont les condiments (sarriette, thym, romarin...), éloignent aussi les insectes parasites de nos jardins.

Les plantes qui soignent les plantes

Les purins, décoctions et autres infusions remplacent les produits chimiques de traitement.
Mais attention, mal utilisés, ils sont également susceptibles de tuer les auxiliaires des jardins : coccinelles, syrphes, chrysopes vertes....

Le plus souvent les recettes de ces préparations sont données en kg de végétaux pour 10 litres d'eau. Il convient donc, comme pour les traitements chimiques, d'adapter les quantités utilisées aux besoins.

Quelques exemples :
- **Purin de fougère** (utile contre les pucerons, les limaces et les cochenilles) :
faire macérer 850 g de feuilles dans 10 litres d'eau (préférer un récipient en plastique) pendant une semaine. Filtrer et diluer à 20 % (1 litre de purin pour 4 litres d'eau).
Contre les cochenilles, ajouter un peu de savon noir lors de la pulvérisation.
- **Infusion de rhubarbe** : insecticide.
Plongez 1,5 kg de feuilles de rhubarbe dans 10 litres d'eau bouillante. Portez à ébullition puis éteignez le feu. Laisser reposer 24 h et pulvérisez sans dilution.

De nombreux conseils sont disponibles sur internet avec les mots clés : purins de plantes, purins d'ortie, jardiner au naturel...

Adultes et jeunes handicapés

Un foyer de vie de 33 places à Rumain en 2015

Depuis 2002, l'APAJH (Association pour Adultes et Jeunes Handicapés) dispose d'un service d'accueil de jour de 16 places dans l'ancienne ferme de Rumain. Un projet de construction d'un foyer de vie de 33 places, dont 3 places d'accueil médicalisé, est en cours de réalisation sur le site.

La pose symbolique de la première pierre des bâtiments a eu lieu le 6 juin dernier..

« Il s'agit d'en faire un lieu de résidence accueillant pour ces adultes handicapés qui ne peuvent pas travailler même en milieu protégé, » a souligné Hervé Cauwin, président de l'APAJH 29 qui gère l'établissement.

Le projet est mené en partenariat avec Habitat 29, bailleur social référent dans la gestion des établissements d'hébergement collectif. Ce travail est mené en liaison étroite avec le Conseil Général. *« Nous avons la volonté de poursuivre une politique dynamique en faveur des personnes handicapées, »* a souligné Pierre Maille, Président du Conseil Général, lors de la cérémonie du 6 juin.

En 2013, 131 millions d'euros seront consacrés par le Département à l'accompagnement des personnes handicapées dont 16 millions pour les 1 645 adultes qui bénéficient de la PCH (prestation complémentaire du handicap) et 2,6 millions pour les 829 personnes qui bénéficient de la PCH en établissement.

L'ouverture du foyer de vie de Rumain est prévue début 2015.

Zones humides : plus de 870 hectares à préserver

Assèchement, curage, drainage et remblaiement ont dans la seconde moitié du 20è siècle fortement réduit les zones humides. Aujourd'hui, la préservation de ces espaces est une priorité. C'est le cas à Bannalec où l'inventaire de ces zones fait apparaître qu'elles représentent plus de 11 % de la surface du territoire.

Depuis la seconde moitié du 20ème siècle, les zones humides sont soumises à des pressions très fortes qui conduisent à leur disparition. Assèchement, curage, drainage, industrialisation, pollution, remblaiement et urbanisation n'ont cessé de réduire leur superficie. Depuis quelques décennies, des démarches de préservation des zones humides sont mises en œuvre à différents niveaux, le maintien des zones humides étant aujourd'hui reconnu comme une priorité internationale, européenne et nationale. A l'échelle locale, en particulier à celle des SAGE[1], ces zones remplissent des fonctions essentielles aussi bien sur le plan naturel qu'humain : biodiversité, régulation des débits, épuration naturelle de l'eau, zones de loisirs...

Sur notre territoire, le SAGE Ellé-Isole-Laïta préconise la protection des zones humides et notamment leur classement dans les documents d'urbanisme des collectivités locales.

Sur Bannalec, un inventaire des zones humides a ainsi été mené en 2009 et 2010 avec l'appui d'un comité de pilotage communal composé de membres du conseil municipal, d'associations environnementales, de pêcheurs, de chasseurs et d'agriculteurs locaux.

La délimitation des zones humides a été conduite par le cabinet d'études Alidade Environnement selon des critères réglementaires nationaux basés sur la présence d'une végétation spécifique et l'analyse des caractéristiques humides du sol. Au terme d'un long travail de terrain, les zones humides de la commune représentent 11,2 % de la surface totale, soit 870,6 hectares. Cette proportion est comparable à la moyenne départementale estimée à10 %, selon l'étude du Conseil Général du Finistère en 2005.

Cet inventaire a été validé en conseil municipal en juin 2010 puis en bureau de CLE[2] en novembre 2010. Depuis, des modifications mineures ont été apportées sur certaines zones. Soumises à la consultation des membres du comité de pilotage qui n'a pas formulé d'observations, elles ont été approuvées au conseil municipal du 20 juin 2013. Le document est disponible en mairie.

Pour des informations complémentaires, la CLE a rédigé une plaquette de communication sur cette thématique, téléchargeable au lien suivant : www.gesteau.eaufrance.fr/documents/sage/SAGE04012

(1) SAGE : Schéma d'Aménagement et de Gestion des Eaux
(2) CLE : Commission Locale de l'Eau

Sports collectifs et individuels

Un bon crû 2012-2013

Les sportifs bannalécois se sont particulièrement mis en évidence au cours de cette saison 2012-2013. Retour sur les principales performances de l'année.

Après 8 ans d'attente, la Fleur de Genêt retrouvera la saison prochaine le championnat de ligue. Les « jaunes et noirs » ont entretenu le suspense puisqu'il a fallu en effet attendre la dernière journée de championnat et le derby à Scaër pour concrétiser une brillante saison. L'équipe B accède également en division supérieure.

Le Handball Club a également réalisé une très bonne performance. L'équipe senior 1 monte en excellence départementale après une brillante saison, terminée par une victoire sur Ergué Gabéric.

Les sports individuels ont aussi été à l'honneur.

Athlétisme

Les athlètes de l'Union Sportive Bannalécoise ont remporté 14 médailles aux derniers championnats du Finistère à Saint-Renan, dont 8 titres de champion départemental. Il faut y ajouter la victoire à Fougères de Julien Bourhis sur 3000 m et celle d'Eloïse Terrec sur 2000 m marche aux Intercomités.

Cyclisme

En cyclisme, le Bannalécois Benoît Orvoen a été sacré champion du Finistére en 3ème catégorie.

Tennis de table

Le tennis de table nous offre également un titre de champion du Finistère, un titre de vice-champion en double et un titre par équipe.

Lutte bretonne

Alexis Hié, éducateur fédéral du club de Gouren de Bannalec, a remporté la 3ème place aux championnats de Bretagne de lutte bretonne.

Twirling bâton

La Bannalécoise Laurine Pérennou, championne du Finistère et vice-championne de Bretagne, s'est classée 10ème du championnat de France de twirling bâton à Agen.

Gymnastique

4 jeunes gymnastes ont participé à la finale individuelle de la zone ouest, catégorie interrégionale fédérale junior senior, les 15 et 16 juin à Angers. Coup de chapeau à Marine Porodo qui finit 6ème sur 90 concurrentes.

Fléchettes

Une équipe du club Les Titous Darts du Tad Coz Pub a remporté le championnat de France de Nationale 2 par équipes mi-juin à La Rochelle.

Une aire de loisirs au stade

Depuis quelques mois, un nouveau bâtiment s'élève au stade. Cette aire de loisirs couverte, dont le projet a été préparé en concertation avec les associations sportives susceptibles de l'utiliser le plus fréquemment (Fleur de Genêt, USB, pétanque), n'a pas pour vocation spécifique à ne recevoir que des évènements sportifs. En effet, en raison de l'occupation importante de la salle Jean Moulin, ce nouvel édifice peut accueillir des manifestations ou des fêtes : la foire aux plantes organisée par Bann'anim a eu lieu dans ce nouveau bâtiment et les organisateurs ont fait part de leur satisfaction.

Les Pep29 (Pupilles de l'Enseignement Public) en ont aussi profité pour une journée d'animations. L'événement était organisé en collaboration avec l'association Ribinad qui reçoit des jeunes en rupture, l'association Avel-Mor, une maison pour enfants à caractère social et le Conseil Général. Des rencontres de football et de pétanque y ont été organisées. L'Amicale Laïque l'a également choisi pour la fête des écoles publiques. Et d'autres associations ont déjà fait part de leur intérêt pour cette nouvelle structure.

Côté terrain de football, un pare-ballon est en cours d'installation par les services techniques.

D'un coût de 150 000 €, ce bâtiment s'étend sur 800 m².

Les rendez-vous 2013.....

juillet

Samedi 13	Courses enfants, retraite aux flambeaux & feu d'artifice, précédé du moules-frites des supporters de la Fleur de Genêt, au Stade
Samedi 13	Semi-nocturne de pétanque
Samedi 20	Journée du vélo par l'U.C.Q
Vendredi 26	Vendredi musical de Bann'Anim
Dimanche 28	Pardon de Sainte Anne

Vendredi, c'est pétanque !

En juillet et en août, tous les vendredis, concours de pétanque en doublettes, à 14h30, au boulodrome
Ouvert à tous. Mises + 30 %, + coupes

août

Vendredi 2	Vendredi musical de Bann'Anim
Samedi 3	Concours d'épartemental d'attelage du Sud Finistère à Coatéréac
Dimanche 4	Pardon de l'Eglise Blanche
Vendredi 9	Vendredi musical de Bann'Anim
Mer 14 / Jeu 15	Fête des Vieux métiers, Nuit Cabaret & Festival des noces bretonnes de l'ensemble folklorique Les Genêts d'Or
Dimanche 26	Pardon de Saint Cado, 40è anniversaire du comité de sauvegarde
Mercredi 28	Festival des Rias, soirée d'ouverture

septembre

Dimanche 1er	La Jean-Louis Conan : marche, vélo, VTT, course à pied, à St-Jacques au profit de l'APAJH
Dimanche 1er	Matinée Zumba, par la crèche Point Virgule, salle J. Moulin
6 / 7 / 8 / 9	Fêtes patronales : fest-noz des 70 ans de l'ensemble folklorique le 7 course cycliste Trophée Aven Moros le 9....
Samedi 14	Forum des associations, aire couverte du stade
Dimanche 15	Pardon de St Mathieu.
Samedi 21	Concert Méta' Blues, salle J. Moulin
Samedi 21	Kermesse de l'EHPAD
Dimanche 22	Vide-grenier de la crèche Point Virgule, salle J. Moulin
Dimanche 22	Rando cyclo et marche au Pays des Genêts, organisées par le Vélo Loisirs, au stade

octobre

Vendredi 4	Loto de l'USB, salle J. Moulin
Sam 5 / Dim 6	Expo-vente de l'association *Aux fils d'Arts*, salle J. Moulin
Dimanche 13	Repas des anciens organisé par le C.C.A.S. salle J.Moulin
Samedi 19	Fest-noz des Ruz Reor, salle J. Moulin
Dimanche 20	Loto organisé par Bannalec Sénégal Solidarité, salle J. Moulin
Dimanche 27	Vide-jardins, organisé par le comité de soutien à Diwan, salle J. Moulin

La plage à portée de bus

Comme chaque été, le dispositif *La plage à portée de bus* est remis en service, à l'initiative de la Cocopaq. Un petit plus en 2013 avec un départ de bus le matin.
En savoir plus sur :
www.t-b-k.fr ou au **02 98 96 76 00**

Office de tourisme Terre Océane

Tél. 02 98 39 67 28 - mail : contact@quimperle-terreoceane.com
Ouverture du bureau de Bannalec à partir du 1er juillet tous les jours sauf le dimanche
Pour connaître les animations sur le territoire de la Cocopaq, l'Office de tourisme édite une newsletter hebdomadaire chaque jeudi. Pour la recevoir de façon régulière, prenez contact auprès de : newsletter@quimperle-terreoceane.com
Rendez-vous aussi sur le site internet www.quimperle-terreoceane.com pour en savoir plus sur le territoire. Un guide magazine a été édité par l'office de tourisme est disponible au bureau de Bannalec.

Quimperlé TERRE OCEANE
quimperle-terreoceane.com

Bannalec Horizon 2014

BRETONS, TOUS SOLIDAIRES ! (*)

Dans les années 50, la situation économique de la Bretagne présentait en retard par rapport à la moyenne des autres régions françaises. Et puis de 1960 jusqu'au début des années 90, notre région a connu une période de rattrapage : les trente glorieuses bretonnes.
Cette forte croissance a été forgée par l'alliance de deux forces. Tout d'abord, une politique d'aménagement structurant menée par les pouvoirs publics nationaux mais aussi européens (réseau routier, pôles universitaires, fonds de développement, ...). En parallèle à cette croissance importée, la Bretagne a aussi réussi à mettre en mouvement ses propres atouts : sa dimension culturelle assumée, son histoire et son identité ont contribué à l'émergence d'un projet ambitieux pour la région tout en dépassant les clivages idéologiques ou sociaux. Mais ce sursaut économique de la Bretagne n'aurait pas été possible sans les Bretons eux-mêmes qui ont accompagné ce décollage en encourageant la scolarisation de leurs enfants. Ainsi d'une région que l'on devait quitter pour assurer son avenir, la Bretagne est redevenue attractive avec un solde migratoire positif dès le milieu des années 70, ce qui a contribué de stimuler encore notre développement économique.
Aujourd'hui dans un monde globalisé où les centres de décisions paraissent lointains, l'enracinement des Bretons à leur territoire ne doit-il pas devenir la contestation d'un capitalisme financier ? Oui, un projet régional est possible et des marges de manœuvre existent mais encore faut-il réunir les différents acteurs (entrepreneurs, élus, associations, syndicats, ...). Les expériences du passé doivent aussi nous servir et notre nouveau modèle breton doit proposer une dynamique sur le long terme, c'est-à-dire durable socialement et sans dégrader notre environnement.
Le groupe majoritaire Bannalec Horizon 2014 veille depuis le début de son mandat à promouvoir ce nouveau pacte pour la Bretagne.

Le groupe de majorité municipale

(*) En référence au slogan des affiches du CELIB (comité d'étude et de liaison des intérêts bretons) dans les années 50.

Bannalec demain

DANS HUIT MOIS....

Dans huit mois, nous aurons à voter et à choisir le Maire de Bannalec et son équipe municipale pour les six ans à venir. Depuis 2008, des projets, des festivités et bon nombre de choses ont été réalisés par la commune.
Tout ceci sera évidemment mis en avant par l'équipe sortante, cela est tout à fait honorable et normal.

De notre côté, en relisant notre programme de 2008, nous nous réjouissons de constater que certains de nos projets ont été réalisés :
- Relancer l'union des commerçants ;
- Rendre le marché hebdomadaire ;
- L'idée durant le mandat de refaire le parking et créer une halle au stade.

Nous nous sommes positionnés contre le projet éolien, qui comme le dit Monsieur Le Maire, « n'est plus à la mode. »
OUF
Espérons qu'il en sera de même pour le projet de méthanisation.

L'avenir de notre commune se fera dans les urnes en 2014. Pour le moment, aucune décision n'a été prise concernant notre candidature.

Les élus de Bannalec Demain,
Florent Hiliou, Catherine Faverie, Jean-François Le Roux, Gérard Béraut

Spectacles en plein air

Une scène mobile couverte

La commune a fait l'acquisition d'une scène mobile couverte de 48 m². Sa première mise en service, assurée par les services techniques municipaux, est intervenue lors de la fête de la musique. Elle a également été utilisée dès le lendemain à la kermesse de l'école.

L'agenda

Les expositions au centre culturel Michel Thersiquel

À partir de septembre

Question de genre

La place de la femme dans la société. La discrimination. Au travail, ou ailleurs. Ou les comportements sexistes. Autant de questions, de problèmes traités par les élèves de Roz Glas à travers l'opération « Question de genre », photographies de Christian Scaviner.

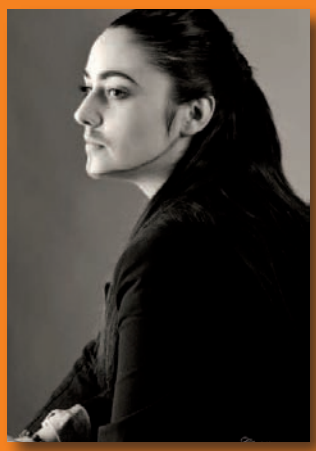

Laëtitia Guillou, photographe

Au retour du voyage, elle est face à mille, deux milles, trois milles images... Et elle choisit dans ce nombre, celles qui feront le reportage... Le critère n'est pas la réussite technique de l'image. Pas forcément, non plus, la cohérence avec le thème documenté... Le critère pourrait être celui d'une adéquation... Adéquation de l'image avec un récit intérieur... Son récit intérieur...

Anne Tatun et les enfants

Des visages et des personnes : une exposition en juillet à la médiathèque

Pour faire écho à l'exposition d'Anne Tatun à la médiathèque en juin dernier, de nombreux enfants de la commune ont travaillé sur les visages dans tous les sens, les déformer, les triturer, les colorer. *« Il s'agit de personnes mais de personne en particulier. »* Anne Tatun a laissé les enfants s'approprier ces visages, y voir des sentiments...
Toutes ces émotions vous seront présentées en juillet pour l'exposition d'été à la médiathèque en compagnie de Luz et de Christian et du paradis des gribouilles.